（第二版）（御治定一年一冊金五月九日第三種郵便物認可）昭和十四年六月五日（月曜日）　臺灣日日新報　第一万四千八十七號　（一）

臺灣日日新報

本日八頁
東木々佐 人行設會報編
電番號百日丁目町榮市北區
社報新日日開臺 所行發
定價 本一部六錢・一ヶ月金四十五錢・三ヶ月金一圓二十五錢・半年金二圓四十錢・一年金四圓八十錢（日本國內及支那外國不參）
廣告料 特別一行十五字 同 第一面一行二十五字 第二面一行十字 第三面一行七字 第四面一行五字
電話 代表五八〇二番 通信部五八〇三番 編輯部五八〇四番 庶務會計五八〇五番 電信略號臺日（タイニチ）

新フクダ 純日産 フクダ

英國艦船の非違

實例を列擧して その取締を要求

第三國の商通に或る種の限制

【十五日發同盟】支那軍の外國艦船用のため我軍の作戰發行に際る臨檢を除却するためフランス旗を用ひ艦には歐米人船員の名を以てコスム號支那大使館參事官が實行方を協議したが、英國船にて敵性行爲をなし、或は支那側で英國旗を使用するもの少からざる事情に鑑み、我方では上海海軍特務部當局より五月二十九日附英國領事團に對する條件を列擧した文書を送り、これが取締方を要求すると共に我方は第三國の平和的通商は從來するものであるが臨檢搜索中の現在ではこれに關し或種の制限を加へざるを得ないとの見解を明かにし、他第三國の通商にして敵性の疑ひを受けるものは我方として斷乎排撃する旨通告した、因つて我方が英國側に申入れた英國艦船の非違及び英國旗使用の事件は勿論に何れも英國側に通告抗議しありしものでうち主なるもの左の如し

一、昭和十四年二月末香島で英國軍艦バーミンガム艦長は海關艇即過反省書を記載へ未濟の英國汽船水員より書類の調製を持出さしめたのみならず、艦艦艇と次兵をして書類檢閱の永員號への乘込を拒否し、公務執行を妨害した、同艦は英船遊擊隊の武器彈藥供給に利用せられたこと明かである

一、同二月廿四日午前の各員の下に海方の許可證を得て多數の米を英國船六通、公利等に積込み、更にこれ等の船に英國の船舶檢查を經過してこれに移載し汕頭等に輸送したことは、我が作戰遂行を妨害したものである

一、同五月九日夕刻汕頭海面に於ける英國船舶檢查に關する抗議中、英國軍艦サンドウキッチ艦長は艦載艇を直ち右同片を同艦に移載せり、右同片は後英國より返還せられたが右は絶對に違法なりと言はざるを得ない

一、更に五月十六日汕頭港外外海で英國驅逐艦が我が治安維持艦艇を探照燈で照射したの件に重大なる關心を與へた

一、英國郵船カシン・ソン・モラー號は十三年十二月廣東地方の某港において僅か數人の支那人を支那軍の命令で搭載したこれを上海に輸送した

一、その他支那領海及び沿岸英國船は支那軍を援助し、我が作戰に關し甚だしく非友誼的行爲に出でたる例は枚擧に遑なく、又英國船が平和的通商航海に從事するものとは認め得ないものあり、又支那側が英國旗を濫用し、甚だしきに至つては第三國艦船を擬裝せるものあり、更に英國側が至英國旗差を支那軍用に供用又は利用せるものあり、我方としてはこれ等に對し適當なる考慮を加へ、必要なる處置を執らざるを得ない、英國旗を掲げた船舶の調査も我方としては當に國際慣習の範圍に於て行はるべきものであり、帝國としては第三國の平和的通商はこれを發展せんとするものなるも支那軍との間に敵對が行はれ居る限り

外蒙ソ聯の空軍 我の敵にあらず

性能、技術、精神に於て

ソ聯の內情暴露

捕虜と記者一問一答

【〇〇發地四日發同盟】ノモンハンにおける我軍の戰鬪は既報の如く五月二十八日の外蒙ソ聯航空隊數は壓倒的なものが五十九機に上り我方の失ひしもの一機、而も搭乘者の救助なりといふ大戰果を收め我が空軍の優秀性を遺憾なく物語つてゐるが、更に戰鬪の跡を詳細に檢討するとソ聯空軍は種々なる角度から見て我が空軍との間に格段の差があることが明瞭となり二十九日以來の敵我空軍との對戰の態度に依るものと斷定されるから今回の戰鬪に現れた機數は五月二十日までは主としてエル・ゼット戰鬪機、二十日後は殆ど新イー十五型、イー十六型の戰鬪機、更にエス・エル偵察機が主力なりと認められたのであるが、エル・ゼット、イー十五、イー十六機種はその機數性能共に我に比較するといふ安心出來ない程度に優勢なりとは言ひ得ない

【〇〇發地四日發同盟】去る二十八日の戰鬪で我軍のため撃墜となつたソ聯英アヨージン(一)、スタボラフコフ(二)の二名は二日〇〇の捕虜收容所において記者と會見して左の如く興味ある談ソ聯の內情を暴露する處があつた

問　君達は何の爲に兩國國境のまで來て戰つたのか

答　戰爭の目的は少しも知らぬ本國政府は何の爲にこんな毛頭もないので日本軍の飛行機が落ちると思つた位だ

問　君達は日本軍の攻撃を受けた時どんな命令を受けたか

答　これは外蒙國であるから兎も角上と言はれた、それに日本軍の攻撃が餘り早かつた爲に逃れることも出來ず仕方なく抵抗したのだ

問　外蒙兵の陣地にやつと夢を入れる程の穴があるが何か

答　これは逃出せない爲の道具だ無線の設置に見張をしてゐる兩名と外つて據內に侵害されたものもあつたと聞いてゐる

問　今度來た外蒙ソ聯の軍隊は全部でどの位か

答　外蒙軍隊サンベー駐屯の第六師團である、ソ聯の技術兵隊は知つてゐるがその他は知らぬ

この捕虜の言に依つても明かな如く戰意なき外蒙兵を驅り立て出來ない時は後方から上に現る逃走出來ないやうにして自衛上に對し最前線に置いて外蒙軍の人を追つて戰鬪にも國境線の後方に備へてゐたソ聯獨ソ聯兵の陰謀が暴露された

外蒙司令部は 滿領內に設置

廿八日戰鬪開始まで

【海拉爾二日發同盟】捕虜の供述によれば外蒙空軍、騎兵第六軍司令部は二十八日の戰鬪開始直後まで哈拉哈河ホルステン河の合流點北方高地の高粱內に開設せられてゐたものの如く、而も我が空襲と聞くや直ちに後方に移動せるものと認められ、更に我が空軍との通信所は殿後したことが判明した、他我方は同通信所のものと思はれる新式通信機その他多數を鹵獲してゐる

順德工場も經營

日本糖業聯合の手で

【東京四日發同盟】日本糖業聯合會では南支糖業開發の第一歩として本年三月重慶政府の要請を容れ順德に工場の建設を決定したが、更に來期は右東莞工場の外、順德、番禺、紺等各地に工場の建設を完了

臺電で着手せる
電氣製鐵試驗に就て
（下）　臺灣電力理事　後藤曠二

ここが使命であり又経済的でもある、然へば鉄を作りそを原料として鋼鉄を作る外に鉄は無数な用途を有するのであり従つて需要も相当なものである、殊に特殊鋼の製作には此の鉄が絶対に必要で高級鉄と雖も此の鉄を使用しなければ出来ないのである、勿論鉄鉱石の産地に於ては此の鉄を使つて製鉄所を建設し其の鋼の如きは此の鉄を使つて初めて完成されたもので当試験に於ても本年度には高級鋼の製造を目的とする研究もするつもりである

現在に於ける製鉄業は大体に於て高炉法に依つて銑鉄を製造し、平炉、転炉、電気炉等に依つて鋼鉄を製造し、之を圧延、鍛造、鋳造、鍛接、熱処理等の諸工業に依つて鋼材に仕上げるのであるが、此の製鉄業は大体に於て重工業に属し、其の設備は大規模を要し、又技術的にも経験と熟練とを必要とするものである、故に十四年度一期米による製鉄業は、之を民間の一私企業に委ねるよりは寧ろ国家的事業として経営するを適当とするものであるが、かかる製鉄の製造に当つては燃料並に動力の如きは何等問題となる可きものでなく、問題となる原料と鉄鉱石並びに石灰石の如きは何等かの方法で入手し得るものである、而して製鉄業に伴ふ副産物の利用の如きも之れによつて綜合的価値の低減を計り合せて製鉄経営に関する研究もするつもりである、故に十四年度一期米による製鉄業は、之を民間の一私企業に委ねるよりは寧ろ国家的事業として経営するを適当とするものであるが、かかる製鉄の製造に当つては燃料並に動力の如きは何等問題となる可きものでなく、問題となる原料と鉄鉱石並びに石灰石の如きは何等かの方法で入手し得るものである、而して製鉄業に伴ふ副産物の利用の如きも之れによつて綜合的価値の低減を計り合せて製鉄経営に関する研究もするつもりである

製鉄に依る製鉄、鉄鋼製造に依る製鉄方法に依つて鉄鋼を製造、アルミニウム、マグネシウム、ニッケル、クローム、タングステン其他何かから何処迄製鉄に依れば純鉄に且つ低廉に之を製造し得られる事は今更多言を要しない次にアルミニウム又はマグネシウムの如き軽金属合金に依る鉄鋼に配合すべきニッケル、クローム、マンガン、バナジウム其他に依つて鉄鋼に特殊性能を有せしめる事が出来るのである、斯かる合金鋼用の仕事は従来外国から輸入されて居るものも相当あるから之等特殊鋼関係は

十五年一期米より
米穀納入會社を設置
勸業課長會議で申合はす

米穀納入會社設置に関し地方廳の意見を聴取するため農林省局では三日午前九時より台北市協和會館において勸業課長會議を開催、所属より田端農務局長、二宮ケ瀬農務課長、松藤米穀課長、井田園工課長、佐藤農務官その他関係官地方廳より各州勸業課長、産業主事、農務係長その他関係官を数出席、田端局長挨拶に次き、松野米穀課長より米穀納入會社を各州に設置の件に関し原案を詳細説明、地方廳の意向を求めたところ米穀納入會社を各州に設置することに就ては各州とも賛成するも、同會社は各州下の土着問、精農各層、米廠の全部をして現物出資せしめ、且つ多数出資及び一般の現金出資により

米穀納入會社設置に関し地方廳の意見を聴取するため農林省局では三日午前九時より台北市協和會館において勸業課長會議を開催所属より田端農務局長、二宮ケ瀬農務課長、松藤米穀課長、井田園工課長、佐藤農務官その他関係官地方廳より各州勸業課長、産業主事、農務係長その他関係官を数出席、田端局長挨拶に次き、松野米穀課長より米穀納入會社を各州に設置の件に関し原案を詳細説明、地方廳の意向を求めたところ米穀納入會社を各州に設置することに就ては各州とも賛成するも、同會社は各州下の土着問、精農各層、米廠の全部をして現物出資せしめ、且つ多数出資及び一般の現金出資により

産組の理事官選と
聯合會設置に決定
府案を地方廳側も承認

北市協和會館において各勸業課長會議を開いた、田端局長挨拶に次き、井田園工課長より産業組合理事官選問題等に関し詳細説明をなしたが各地方廳は産業組合理事官選問題等に関し詳細説明をなしたが

昭和十五―六年期の
甘蔗買收價格は据置
畑作甘蔗は奨勵條件を良くす

第一年目に當り米作面積の増減をなすため明治作水田作の甘蔗は之を米作に譲り、之に代る土地を畑地に求めることとなつたので水田蔗作奨励條件の據置をなす要あり、更に水田で失つた面積を畑地で補償するためには従来の甘蔗奨励條件を良くする必要ありとの結論を得、七時半會議を終了した、依て總督府では右勸業課長會議の決定に基き来る十日頃迄に昭和十五、六年期買收價格、買收奨励條件、産業奨励條件の決定方針を臨時に、各製糖會社に對し十數個所及び農業團體の招集を行ひ、現地に於ける實情に即した具體的の方針に關し意見を徴した上、更に本府の方針を決定し、各製糖會社に對し通告することとなつた、而して各製糖會社は府

臺日漫畫

野村幸一編

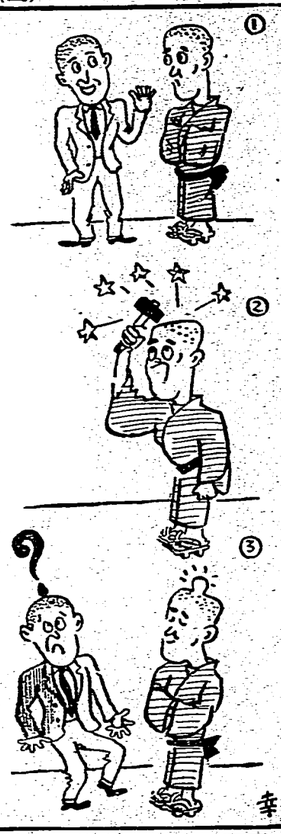

徴兵檢査始まる

「エヘン我輩は貴公より大が強いから甲種合格ちゃよ」

『ウムー 不合格となつては 男一生の恥ぢゃ かくなる上は』

『オホン、我輩は貴公より大が強いです』

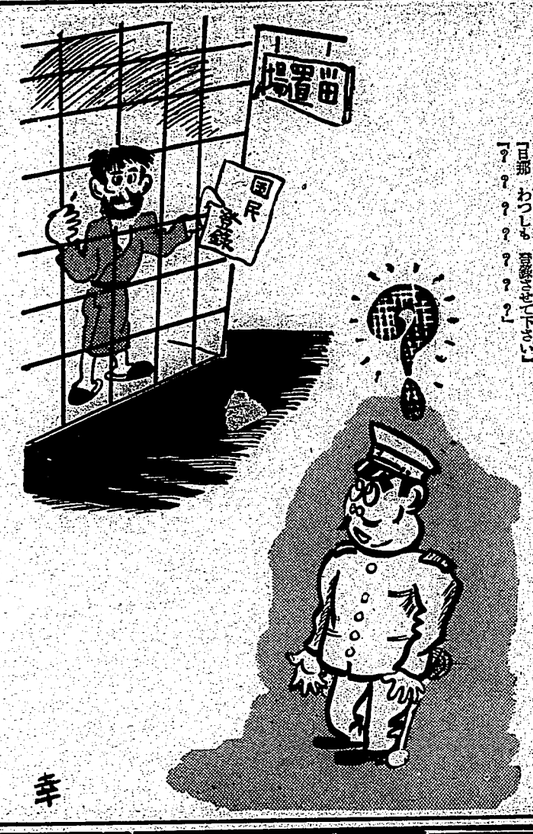

國民登錄

「旦那 わつしも 登錄させて下さい」

「？？？？？？？」

る來ンズーシ浴水海

の後続　てつだしわ　事の畜は水冷の寄年〃
かいわすまりをて得心　は位國器豚健

初詣

「あなた眺べてはいけません！見るだけですよ！！」

支那事變第二年

戰時と平和

現地報告

支那事變寄書座談會

大陸文化工作の前衛者（奥亞百人男の内）

永戸俊雄　上田貞次郎　武内義雄　稻原勝治

五臺山を環つて

防共強化の範圍を論ず

大陸急行視察

立藝春秋

特價四十錢　時局増刊21

川下清　今井武夫　松本重一

兵士の記錄　患者慰安輸送

戰術より見た日支事變

北京籠城前後

日本人に愬ふ

戰時經濟の轉換

風早八十二

日支文化問題の新しき着眼點

加田哲二

事變に關する時局短評

（河野密　高瀬荘太郎　石黒敬七　池崎忠孝　安部磯雄　佐藤卓己　高木友三郎　小笠原長生）

最も感激した話

（世界大戰は如何にして如何に平和に轉化したか　東大教授　矢内原忠雄）

物價問題をどう見るか

統制政策に對する註文

國民たちに與ふる言葉

黄塵に塗れて

切斷せる手足

防空壕

大場彌平

從軍畫

眼

銃

慶祝

出征

軍事同盟物語

支那事變寄書

轉失業者の生活

職工風俗時評

サラリーマン漫々

印濠沼報告書

政道山蠅

現狀報告

國民生活

一ツプ三百メートル二ツブデハ？

ヒケリ後の…

クラブ乳液

小兒のおやつに

白の

しらが毛染 るり羽

染めるには　斯うして……

るり羽は發賣以來既に三十年、染毛劑中の最高級品として、隆々たる聲價を保つてゐる理想的染毛劑ですから、染めるには、前洗ひを要せず、藥を煎る手數も要らず、そのまゝ湯に溶いて染めればよいので、極めて簡單です。

美しい自然色に……

その染上りはまことに自然色で、染めたのが他からは決して感づかれぬ美しさです。毛髪をいためず、染上げ後の乾きが早く、洗つてもハゲず、繼や枕を汚さない等、**るり羽**はいろ〳〵の特長を持つてゐます。ぜひ御愛用を……

定價　二十五錢・三十五錢

（全國藥店にあり）

出來マスカ？

右上ノカヲ振リ出シニシテ、カルピスカルピスト——
左下ノスマデ讀ミツヅケテゴランナサイ。上下左右ニデモ、ハスニデモ、ドコヘツヅケテモカマヒマセン。
カルピスハ　ウマクテ　ショウニナル　コドモノミモノ。一本ガ七倍ニ　フエルカラ　トテモ安イ。

あせも・ただれ・皮膚病に妙！

ハップ軟膏

皮膚病・神經痛・婦人病・リウマチ・對癌療法に好適

有馬温泉　元湯

一兒の母の日記

著者　宿利重一

最新刊　兒玉源太郎

定價　金參拾五圓

發賣所　東京　日日新報社　東京支局　東京出張所　大阪　朝日新聞社　大阪支局　大阪出張所　名古屋　新愛知新聞社　名古屋支局　名古屋出張所　福岡　福岡日日新聞社　福岡支局　福岡出張所　熊本　九州日日新聞社　熊本支局　熊本出張所　鹿兒島　南日本新聞社　鹿兒島支局　鹿兒島出張所　滿洲　大連　滿洲日日新聞社　大連本社　滿洲　奉天　滿洲日日新聞社　奉天支局　滿洲　新京　滿洲日日新聞社　新京支局　滿洲　哈爾濱　哈爾濱日日新聞社　哈爾濱支局　滿洲　撫順　撫順日日新聞社　撫順支局　滿洲　鞍山　鞍山日日新聞社　鞍山支局　滿洲　吉林　吉林日日新聞社　吉林支局　滿洲　牡丹江　牡丹江日日新聞社　牡丹江支局　滿洲　錦州　錦州日日新聞社　錦州支局　滿洲　承德　承德日日新聞社　承德支局　滿洲　齊齊哈爾　齊齊哈爾日日新聞社　齊齊哈爾支局　滿洲　佳木斯　佳木斯日日新聞社　佳木斯支局　滿洲　間島　間島日日新聞社　間島支局　滿洲　安東　安東日日新聞社　安東支局　滿洲　海拉爾　海拉爾日日新聞社　海拉爾支局　滿洲　通化　通化日日新聞社　通化支局　滿洲　錦西　錦西日日新聞社　錦西支局　滿洲　四平街　四平街日日新聞社　四平街支局　滿洲　撫順炭礦　撫順炭礦日日新聞社　撫順炭礦支局　滿洲　阜新　阜新日日新聞社　阜新支局　滿洲　本溪湖　本溪湖日日新聞社　本溪湖支局　滿洲　營口　營口日日新聞社　營口支局　滿洲　開原　開原日日新聞社　開原支局　滿洲　鐵嶺　鐵嶺日日新聞社　鐵嶺支局　滿洲　長春　長春日日新聞社　長春支局　滿洲　吉林　吉林日日新聞社　吉林支局　滿洲　牡丹江　牡丹江日日新聞社　牡丹江支局　滿洲　錦州　錦州日日新聞社　錦州支局　滿洲　承德　承德日日新聞社　承德支局　滿洲　齊齊哈爾　齊齊哈爾日日新聞社　齊齊哈爾支局　滿洲　佳木斯　佳木斯日日新聞社　佳木斯支局　滿洲　間島　間島日日新聞社　間島支局　滿洲　安東　安東日日新聞社　安東支局　滿洲　海拉爾　海拉爾日日新聞社　海拉爾支局　滿洲　通化　通化日日新聞社　通化支局　滿洲　錦西　錦西日日新聞社　錦西支局　滿洲　四平街　四平街日日新聞社　四平街支局　滿洲　撫順炭礦　撫順炭礦日日新聞社　撫順炭礦支局　滿洲　阜新　阜新日日新聞社　阜新支局　滿洲　本溪湖　本溪湖日日新聞社　本溪湖支局　滿洲　營口　營口日日新聞社　營口支局　滿洲　開原　開原日日新聞社　開原支局　滿洲　鐵嶺　鐵嶺日日新聞社　鐵嶺支局　滿洲　長春　長春日日新聞社　長春支局

昭和十四年二月增補改訂
三十萬分ノ一
臺灣全圖
定價二圓五十錢　送料六錢
發行所　臺北市榮町　臺灣日日新報社商事課

空に殘れる　(15)

尾崎士郎　作
高木清　畫

父の娘（四）

すると、父親は身體をすりやうにうしろへ引きながら、「何處へゆくんだい？」深い敬意をこめただけだった。

「僕のにはちやんといふ名前も知れねえ——お前さんだつて苗字は知つてるだらう」

「おいおい、老人の——」

「さうだ、父」

「何か言ひ殘した父親でもあるのかい、不服ならすぐにでも警察へ行つてもらはうか、案外その方がお前さんにしたつてあと腐れがなくていゝかも知れないぜ」

「君は——」

信作は闘志をスポンのポケットに突つこんだまゝ敵へ腰をおろした。

「あたしは僕を尋迫するんですか」

しかし、さう言つてから彼は、

こんなナグハな感情のまゝで伊保子との父親と向ひつてゐることがだんだん氣拙くなつてきたのである——それに、彼女の父親にたつて、僕を善にどうしようといふ敵意もないことだけはわかつてゐるし、さうだとすれば、やつぱり此處を拂れて出た方がいゝといふ氣もちにもなつた。それで、彼は先づ心を落ちつかせるためにポケットの中から煙草をとりだし口にくわえてしづかにマッチをすつた。

「私は伊保子さんと喋る事をしてゐたゞけなんです——あたしが御心配になるやうなことは何一つありません」

父親は腕を組んだまゝしばらく黙つてゐたが、その表情には次第に和やかなゆとりがうかができた。

「いや、私もさう考へたい——ついむかむかつとして大きな口を出しちまつたんだが、伊保子さんに限つて間違ひがおありなさうなんだつたら、私の方から折入つてお願ひしたいことがある、暇はとらせねえからちつと腐下までおりて呉れねえか」

父親がおりてゆくと信作もすぐあとからおりていつた。伊保子は急に氣が氣ではないといふかんじで二人のあとから階段に片足かけようとしたが、そのとき父親が、

「待つてゐてよ……」

と、低い声で呟いた。伊保子はそのまゝ上の部屋に歸つた。

やがて、父親は信作をつれて階下へおりてきた。

「何處へゆくんだい？」

「僕にはちやんといふ名前も知れねえが、さうまくけゆかねえと——お前さんだつて苗字は知つてるだらう」

「おいおい、老人の——」

「さうだ、父」

「何か言ひ殘した父親でもあるのかい、不服ならすぐにでも警察へ行つてもらはうか、案外その方がお前さんにしたつてあと腐れがなくていゝかも知れないぜ」

「君は——」

信作は闘志をスポンのポケットに突つこんだまゝ敵へ腰をおろした。

「あたしは僕を尋迫するんですか」

しかし、さう言つてから彼は、

ラヂオ

朝
【六・三〇】體の體操、ラヂオ體操、朝の音樂（レコード）番組案内、モーソロフ作曲「ドニプル河水力發電所」（メトロポール作曲「ロシア行進曲」）ドニプル河水力發電所（ロシア革命第一發電所）（ロシア）（北）
【七・〇〇】ニュース（東京）
【七・一五】國民體操（第一）（北）
【七・三〇】ニュース（東京）
【七・四五】家庭婦人（第一）（北）
【八・〇〇】ニュース（東京）
【八・四五】家庭婦人（第二）（北）
【九・〇〇】ニュース（東京）
【九・四五】家庭婦人（第二）（北）
【一〇・一五】家庭婦人（第一）（北）
【一〇・三〇】ニュース（東京）
【一一・〇〇】ニュース（東京）
【一一・一五】ラヂオ體操（第二）（北）
【一一・三〇】ニュース（東京）
【一二・〇〇】ニュース（東京）
【一二・一五】ラヂオ體操（第二）（北）

書
【一二・一〇】國民體育講座ニュース
【一二・一五】正午の時報（東京）公示相場知事報告（全局）
【一・〇〇】番組變更並に聞のレコード演奏（北）
【一・一〇】ニュース（東京）
【一・三〇】ニュース（東京）
【二・〇〇】ニュース（東京）
【二・一〇】ニュース（東京）
【二・三〇】ニュース（東京）
【三・〇〇】ニュース（東京）
【三・三〇】ニュース（東京）
【四・〇〇】ニュース（東京）
【四・三〇】ニュース（東京）
【五・〇〇】ニュース（東京）
【五・一五】ニュース（東京）
【五・三〇】ニュース（東京）
【六・〇〇】子供の時間（東京）お話（北）
【六・一〇】子供の新聞（東京）
【六・二五】國民體育（東京）國民體育の歌について…講師 博士 關口泰（北）
【六・五五】カレント・トピックス（東京）
【七・〇〇】子供の時間（東京）
みんなのレコード「愛國行進曲」「海行かば」（海水浴の作詞「五日一郎作曲）ボリドールお伽クラブ「音樂一口ドキ醫院（前田いさお作詞・伊藤美夫作曲）「月は東に」（村雨まさを作詞・中山晋平作曲）「水あそび」（日本放送協會兒童部作詞・作曲）「笛田よしお作曲）
【七・三〇】子供の時間（東京）
お話「兎のやもり」山口正明、他
【七・四〇】子供の時間（東京）中のみ依賴久子、笛田ヨシオ、笛田ヨシオ、ピアノ、笛田一寸法師…第一場—街頭の場、第二場—宮殿、第四場—林の中（海水浴音の響き）
【七・五〇】ニュース
【七・三〇】國民體育（東京）
夜
【七・三〇】ニュース
京大卒業生行進曲（吉本音樂）
【八・〇〇】管絃樂（有線）
【八・三五】佛蘭西國民體育の歌
岡田ひさ頃…土屋マツ（甲府）
一本槍ほか頃、二幅五郎頃、三十歳頃、四地藏頃…内藤正太郎（松本）二地藏頃…征矢富助（長野）、小諸馬子頃…小林貞一（新潟）、新潟追分…新潟おけさ…星野操他
【九・〇〇】ラヂオ・ドラマ（東京）
國際親善の歌
第一幕 五月の佛蘭西
第二幕 ロンドン
第三幕 ベルリン
第四幕 ローマ
第五幕 ニューヨーク
第六幕 日本
作・演出 三浦洋
【九・三五】ニュース解説（東京）
【九・四〇】時報（東京）
【九四〇】ニュース（東京）
【一〇・〇〇】國際親善ニュース、新聞解説ニュース、公示相場知事報告、局報、明日のプログラム發表（全局）
【一一・〇〇】英國ニュース
【一一・一〇】北京發ニュース
【一一・三〇】國際親善ニュース
【一二・〇〇】馬來語ニュース
【一二・一〇】國語ニュース
【一二・三〇】國際親善ニュース
【一・〇〇】ニュース
【一・一〇】英國ニュース
【一・三〇】ニュース
【二・〇〇】ニュース
【二・一〇】ニュース
【二・三〇】ニュース
【三・〇〇】ニュース
【三・三〇】ニュース
【四・〇〇】ニュース

童話（六・〇〇）

天野雉彦

△第一子前の話

墨田堤の櫻並木の家米井口與次右衛門に四人の男の兒がありました。兄の三人はつぎつぎに家の馬卸で天晴の評判をとり呼ました。孝吉は與次右衛門の家を見舞ひました。與次右衛門は感激して一番末の弟の八郎がたゞ孝吉を見に召し使つても呉れるやうにと願ひました。孝吉は與一之助の事を聞かれ、彼中に一人で見ようと

ようとしたが、そのとき父親が、

「待つてゐてよ……」

と、低い声で呟んだ。伊保子はそのまゝ上の部屋に歸つた。

やがて、父親は身體をすりやうにうしろへ引きながら、「何處へゆくんだい？」深い敬意をこめただけだった。

「僕のにはちやんといふ名前も知れねえが、さうまくけゆかねえと——お前さんだつて苗字は知つてるだらう」

「おいおい、老人の——」

「さうだ、父」

「何か言ひ殘した父親でもあるのかい、不服ならすぐにでも警察へ行つてもらはうか、案外その方がお前さんにしたつてあと腐れがなくていゝかも知れないぜ」

「君は——」

信作は闘志をスポンのポケットに突つこんだまゝ敵へ腰をおろした。

「あたしは僕を尋迫するんですか」

しかし、さう言つてから彼は、

こんなナグハな感情のまゝで伊保子との父親と向ひつてゐることがだんだん氣拙くなつてきたのである——それに、彼女の父親にたつて、僕を善にどうしようといふ敵意もないことだけはわかつてゐるし、さうだとすれば、やつぱり此處を拂れて出た方がいゝといふ氣もちにもなつた。それで、彼は先づ心を落ちつかせるためにポケットの中から煙草をとりだし口にくわえてしづかにマッチをすつた。

「私は伊保子さんと喋る事をしてゐたゞけなんです——あたしが御心配になるやうなことは何一つありません」

父親は腕を組んだまゝしばらく黙つてゐたが、その表情には次第に和やかなゆとりがうかができた。

「いや、私もさう考へたい——ついむかむかつとして大きな口を出しちまつたんだが、伊保子さんに限つて間違ひがおありなさうなんだつたら、私の方から折入つてお願ひしたいことがある、暇はとらせねえからちつと階下までおりて呉れねえか」

父親がおりてゆくと信作もすぐあとからおりていつた。伊保子は急に氣が氣ではないといふかんじで二人のあとから階段に片足かけようとしたが、そのとき父親が、

「待つてゐてよ……」

と、低い声で呟んだ。伊保子はそのまゝ上の部屋に歸つた。

やがて、父親は身體をすりやうにうしろへ引きながら、「何處へゆくんだい？」深い敬意をこめただけだった。

「僕のにはちやんといふ名前も知れねえが、さうまくけゆかねえと——お前さんだつて苗字は知つてるだらう」

「おいおい、老人の——」

「さうだ、父」

「何か言ひ殘した父親でもあるのかい、不服ならすぐにでも警察へ行つてもらはうか、案外その方がお前さんにしたつてあと腐れがなくていゝかも知れないぜ」

「君は——」

信作は闘志をスポンのポケットに突つこんだまゝ敵へ腰をおろした。

「あたしは僕を尋迫するんですか」

しかし、さう言つてから彼は、

國府の對外鴻絹公路の完成

（上）

犠牲者は實に二千百人

△雲南省の地形

太古して言へば東部に貴州に連り、比較的平坦なる高原をなし、雲南西方には山脈が一たより、南北に縦してゐる。山脈は連綿として連り、いづれも嶮しき峻嶺を有し不可能であり、其の高度に至つては揚子一万尺以上、各連峰を連結して終結、雲南に於ても七、八千尺内外にして其の山間には深い谷と急流とがあり南方に向つて流してゐる。其の内最も著名なるものは瀾滄江、怒江であつて水面高度は約四千尺内外で斷崖絶壁をなしてゐる、全く嶮くの通りであるが故に旅行者にとつてはきはめて危險であり旨の驛道路よりも險峻である。

△道路の概要

雲南元謀の瀘緬自動車道路は昨

全海口を我が軍によつて占領された所以は、抗戦機関の必須條件たる重要國際輸入を維持すべく目下國府國際路線の開通に關聯となつてゐるが、その中特に注目されるのは雲南省西部昨年明よりビルマの首都ラングーンに至る瀘緬公路の完成である。國府は抗戦機関強化の對内的ゼスチュアの上から同公路の價値を極めて重大視しその開通に際し、專家約二千百人の犠牲者に對し、記念碑を設立したものではあるが、その關連は抗戦機関の動向に注視する我が國にとつても重大關係を有するものである。以下支那側の傳へる瀘緬公路建設狀況並にその意義並其の概要である。

△道路の概要

雲南元謀の瀘緬自動車道路は昨年明の西方各縣、鎮南、鎮南、雲南、祥雲、鳳儀等を經て大理附近の下關に達してゐる。更に下關より瀾滄江を渡り保山（一名永昌）を經由西南の畔町に達し、ビルマの首都ラングーンに至つてゐる。

△雲南省の地形

太古して言へば東部に貴州に連り、比較的平坦なる高原をなし、雲南西方には山脈が一たより、南北に縦してゐる。山脈は連綿として連り、いづれも嶮しき峻嶺を有し不可能であり、其の高度に至つては揚子一万尺以上、各連峰を連結して終結、雲南に於ても七、八千尺内外にして其の山間には深い谷と急流とがあり南方に向つて流してゐる、其の内最も著名なるものは瀾滄江、怒江であつて水面高度は約四千尺内外で斷崖絶壁をなしてゐる、全く嶮くの通りであるが故に旅行者にとつてはきはめて危險であり旨の驛道路よりも險峻である。

△道路の概要

雲南元謀の瀘緬自動車道路は昨年明の西方各縣、鎮南、鎮南、雲南、祥雲、鳳儀等を經て大理附近の下關に達してゐる。更に下關より瀾滄江を渡り保山（一名永昌）を經由西南の畔町に達し、ビルマの首都ラングーンに至つてゐる。

△道路の概要

雲南元謀の瀘緬自動車道路は昨年明の西方各縣、鎮南、鎮南、雲南、祥雲、鳳儀等を經て大理附近の下關に達してゐる。更に下關より瀾滄江を渡り保山（一名永昌）を經由西南の畔町に達し、ビルマの首都ラングーンに至つてゐる。

△道路の概要

雲南元謀の瀘緬自動車道路は昨年明の西方各縣、鎮南、鎮南、雲南、祥雲、鳳儀等を經て大理附近の下關に達してゐる。更に下關より瀾滄江を渡り保山（一名永昌）を經由西南の畔町に達し、ビルマの首都ラングーンに至つてゐる。

△道路の概要

雲南元謀の瀘緬自動車道路は昨年明の西方各縣、鎮南、鎮南、雲南、祥雲、鳳儀等を經て大理附近の下關に達してゐる。更に下關より瀾滄江を渡り保山（一名永昌）を經由西南の畔町に達し、ビルマの首都ラングーンに至つてゐる。

△道路の概要

雲南元謀の瀘緬自動車道路は昨年明の西方各縣、鎮南、鎮南、雲南、祥雲、鳳儀等を經て大理附近の下關に達してゐる。更に下關より瀾滄江を渡り保山（一名永昌）を經由西南の畔町に達し、ビルマの首都ラングーンに至つてゐる。

△道路の概要

雲南元謀の瀘緬自動車道路は昨年明の西方各縣、鎮南、鎮南、雲南、祥雲、鳳儀等を經て大理附近の下關に達してゐる。更に下關より瀾滄江を渡り保山（一名永昌）を經由西南の畔町に達し、ビルマの首都ラングーンに至つてゐる。

△道路の概要

雲南元謀の瀘緬自動車道路は昨年明の西方各縣、鎮南、鎮南、雲南、祥雲、鳳儀等を經て大理附近の下關に達してゐる。更に下關より瀾滄江を渡り保山（一名永昌）を經由西南の畔町に達し、ビルマの首都ラングーンに至つてゐる。

海外小話

トスカニーニ奇癖

ウオータールー駅で佛蘭西軍から降り立つた巡廻BBC協奏團の名指揮者トスカニーニ翁は何百といふ百人といふ群の中でもみくちやにされて駅前広場へ出るのやうにリツジと同様二人宛組になつて行ふのであるが、その選び方は左の通りである

先づ四人が一つのテーブルを圍んで第一回と第二回に各紙を用意して妥当に彼女に名前を振つてその目の出方で二回の中最の幅をどつちが先に書き上げるかを競爭するわけである。先づ兩方共六六が出ないうちは勝負をとることが出來ないが、その後は設子の振り手が四二を出せば甲最の頭を描くことが出來三でその體二を大回出して六本の足を描き五が二回で觸覚二本、そして二を二回で眼をニつ、これで甲最全部を描き上げるといふわけである。そして何方か先に描き上げた方が「ゴートル！」と叫ぶとゲームは終り、その際の繪の出來具合で勝ととりその勝負を決めるといふわけである。

美容医学

梅雨時にひどくなる
ニキビと脂顔の手當は硫黄で

かうすれば色黒・シミ・ソバカス等も綺麗になる

もう一人梅雨で、梅雨時は空氣が、ぢめつぽいにむし暑いので、顔の皮膚に一番皮脂腺の多い時です。そこでとりわけ各種の皮膚病が發生し易い時代の皮膚病とニキビのお手當法をお敎へ致しませう。

先づ何よりも大切なことは肌を常に清潔に保つことです。外出後などは特に石鹸でキレイにしてをきませんと、埃や泥垢がついてゐる手垢などを根にして、ニキビや吹出物などの原因をつくります。殊に脂肪性の肌にニキビを出し易いものですからその手當も普通の場や水などに委せず、根本から取り除なければなりません。つまり惡い物から御注意になることが早道です。脂肪つこいものや泥垢の多いものは出來るだけ、サツパリした野菜類を多くとるのです。

そして外部からは硫黄華の塗布が、若しくは硫黄を含む良質の石鹸料で朝、夕はもとより外出後などにお手當にはこの上ない美顔料なのです。これを化學的にコロイド狀態にして使ひますと、副作用もなく飽もより上品な効力を發揮するものであります。

そこで近代美容醫學はこの効力を巧みに應用してニキビや脂顔はもとより、色黒、シミ、たこの手當として美顔料に應用することに成功したのであります。これが現今非常時の白粉メーク化粧料として大變よろこばれてゐますレヤン洗顔クリームなのであります。これによりますと、脂肪やニキビの惱みもたちまち解消する外、色の黒い方とかシミ、ソバカスの出る肌も見違へる程の美顔になるので、常に梅雨時の美顔料としてお奨め申上げる次第でございます。

武田發寶

シミルフォビに腸

整腸消化と腸内殺菌とを併有する乳酸菌療法劑

腸は……

榮養分の吸收どころであると共に、有害細菌、毒素、腐敗、異常醱酵の生成どころでもある。

腸内の清淨殺菌及び整腸消化作用を有する乳酸菌療法劑ビオフェルミンを應用して腸疾患の治療と豫防、並に傳染性腸疾患豫防に備へられよ

【ビオフェルミンの作用】

整腸　腸内の腐敗及び異常醱酵を防止して腸機能を調整し、蠕動官能を正常化す。

殺菌　腸内有害細菌を殺滅し、毒素の吸收を防ぎ、腸を清淨ならしめ、殺菌清掃効果を持續す

消化　穀粉・蛋白質を消化して、榮養の吸收を佳良ならしめ、消化促進、便通調整作用を營む

【ビオフェルミンの用途】

一、急性及び慢性腸カタル、下痢、鼓腸、常習便秘、消化不良、脚氣
二、傳染性腸疾患、腸チフス、赤痢、腸結核
三、小兒腸カタル、消化不良綠便、種々の榮養障害
四、榮養を障害する慢性諸症即ち結核、糖尿病
五、早老症、即ち腦及び諸血管硬化症、萎縮腎、腎臟炎、肝硬化症

本劑は甘美味故婦人小兒も容易に服用し得

書名大病院醫院御採用

發賣元　大阪市道修町　株式會社　武田長兵衛商店
製造元　神戸市二宮町　株式會社　神戸衛生實驗所
販賣店　東京　東京市本町　株式會社　小西新兵衛商店

39(1)350

家主さと店子の間に非常時らしい紛糾

片や新竹市尹　片や貸店借家人

【新竹電話】家賃値上げ値下げならぬのお布令に店子が歓喜の声を挙げたとたん、家主側が苦悶の顔をあみ出して非常時らしい紛糾が生じた新竹市當の市内家屋所有者、賃借側に亘り貸店舗（三十二軒）は毎年度初に借家人と當局者に依る新竹市尹との間に契約書が取交されるを事となつてゐるが本年四月の契約書に保証中「戸數、坪數等の小改正、改訂は使用者に於て負担する。ものとす」の一項目が書入れられてゐるところから借家人側に問題を生じ三十二人の（内地人十九名、本島人十三名）借家人は結束して期限迄に契約を締結せず隨時寄合つて契約を調印する事となつた

市側の當事者は業務課長と協議の結果本年の改正は當方でやると市當局では譲歩したのに反し借家人側では承知せず後日に申出で物別れとなり且つ何等みの態で過般市内の地主、家主が家賃値上げ自粛を申合せた協約の問題として成行は注目されるに至つた

借家人側の話　何も聞も無く突然契約書に捺印がもつたものだから我々一同考へてゐるのです、結果は最後の値下げと同じで最初へ帰つた訳です、

市當局の話　丁度此の機会に値下げをやつて貰つた方が宜敷いと云ふ意味で申出でたのです、我々は此店舗が出来た時の状態です、今迄一切現所でやつて貰つたものが突然形式的に契約書の調印を取らうとするのですから疑惑な訳だ

市貴任者の話　丁度此の頃が具體化する頃丈も吉田市尹も（昭和十一年八月）から入つてゐますが今迄一切現所でやつて貰つた訳でない、あの店舗が出来た時から條件附であつたのを今迄市でしてやつたやうな訳で話せば判る事と思ふ、出来るだけ穏便にしたい、本年は新規な次第だから市尹に宜しく頼んで當局へは當方でやる意向です

商工業者を集めて低物價を協議

商工協會が音頭取り

【臺南電話】臺南街商工協會では國際に於ける低物價の實現を図るため各街内五百餘名の商工業者の臺集を求めて廿日午後二時より宜蘭公會堂に商工業者懇談會を開いて國品の取締及び良質物を奨め利用厚生、食料品、建築材料その他物價の自粛値下げを断行すべく通牒する事となりその成果は大いに期待されてゐる

拓洋水産の漁場開設計畫

【高雄電話】新高郡鳥を前進根拠地とする拓洋水産會社の国策に副ふ新漁場開設計畫は先づ漁船六隻（二十噸）が本年十月頃に竣工の見込みがつくので、右に引續き十噸型漁船十隻、加工十場、給氷タンク等設置の事となつてをり、又八月頃からは漁員の製作にも取掛る筈定であるが、この間の五、六ケ月は取敢ず、高雄を根拠地とする漁業に從事の筈

簡保を五百萬圓に是非増加し度い

新竹局一同張切る

【新竹電話】新竹郵便局の去る五月末現在簡易保険契約数は一万三千四百七十件、此金額一百九十八万五千六百餘円であるが、之を本年度中に二万件の五百万円に増しようといふので関係者一同大いに張切つてゐる、幸ひ今年から契約者も最高七百円に引上げられたので募集上には勿論奨励をしないものと楽観されてゐる、それに新竹市には既報の如く簡保健康相談所も設置される筈で九月末には竣工を終定され、同じ之等の好條件も幸ひし新竹島の目標は早くも結実するものと見られてゐる、

水産郡建設のため布袋、東石で座談會

針路を定め振興に邁進

【朴子電話】水産東石郡鰹漁の雄一同を招き二大拠点を以て築出した東石郡では先づ今後の進路を決定する為め来る六日布袋、七日東石両地の役場に於て州より近藤水産試験場長始め山田勧業課長其他地方官民有力者多数参集の下に漁業振興座談會を開催する筈定でその結果町人未聞の水産振興策が樹立されるものと非常に期待されてゐる

員林郡の體育會

台中州員林郡では来る六月五日午前九時三十分より員林公学校講堂に於て郡下学校職員體育會を開催する由

入賞金を寄贈

台北州淡水街當小學入學登華氏は去る廿日同校に於て郡下学校職員體育會を開催する由

電源の開發によつて洪水の被害を一掃

伸びる高雄の惱も解消

【高雄電話】高雄市内の電力需要は年々増加の一途を辿つてゐるが、之が対策として目下愛河の上流に発電所を建設中であるが、之が完成は来る昭和十六年度の予定であるが、之が完成すれば現在の発電力の約二倍の電力を得る事となり、之れに依つて高雄市の電力問題も一段落し、同市の懸案である水道拡張工事も之れに依つて一挙に解決されるものと見られてゐる、

淡水神社鎮座祭

（寫眞上は同神社全景　下は鎮座祭の御霊代御通過の狀景である）

今般建立した淡水神社は既報の如く一日厳かに鎮座祭を執行し

ギフテリアの豫防注射

臺中市衛生課では三日市民館に於て十歳以下の男女小國民にデフテリアの豫防注射を行つた、寫眞上は注射を受ける幼兒、下は愛兒を抱いてお母さん達の群

試飲會　士林信豊酒類小賣組合では来る廿日北投新築會館に於いて第六回定期総會と兼ね鳥造清酒並びに高砂ビールの試飲會を挙行する由

託兒所を兼ねた保育園を設置

【宜蘭電話】宜蘭郡では未だ郡学の設置に至らざる六歳以下の本島人幼児を集めて唱歌、遊戯を習得せしめるため国語保育園を設置して女子青年團の事業として従来よりも一層拍車を掛けて奨励する事となつた、目下佐藤郡守の手で準備工作中であるが本年度一期末収穫の時期即ち七月初旬より開設記児所とふ呼び名も嫩込んで置家の為め遠も大分助かり一石二鳥の効果を挙げる筈で各方面から歓迎されてゐる、同園下には八十餘ケ所の部落會毎に一ケ所設置する筈で各部落と婦人会と協力して六歳未満の幼児を預かる事となつた

高雄に四ケ所の青年學校を建設

【高雄電話】高雄市内の青年学校教育は現在三ケ所の青年学校を以て之が教育に当つてゐるが、之等三ケ所の青年学校では市内の青年子弟を収容するに余りにも狭隘であるので、之が対策として市内公学校中適当な四ケ所を選定して青年学校を設立する事となつた、之が為め来る六月一日より三時まで三〇〇名の男子青年を募集する筈で

結核を治療

精肝剤

服み易い肝油精剤

藤澤藥品

錠剤

許特明發

血液強壮剤

食欲増進

好適の強壮剤

脂肪溶解と榮養吸收力

賞讃される**ネオ肝精**（カンセイ）**獨特の效果**

肝油が結核の治療に有效とされるのは含有するビタミンA・Dの效果に期待するものに他ならぬがとかく消化吸收が困難で胃腸を害ひ易く　また服みにくいといふ難點があつた　然るに**ネオ肝精**はこの肝油の主成分を始め各種ビタミンを豊富に含有する上に從來肝臟療法として醫家に賞用される**貧血の特效劑肝臟ホルモン**及び一般虚弱体質の改善榮養補給に必要な**アミノ酸　カルシウム　グリコーゲン　コレステリン**　燐化合物等の重要榮養素を網羅含有するのみならず特に**ネオ肝精**の

最も誇るべき特長は　牛膽汁の協力であつて即ち强力なる脂肪溶解作用と胃腸機能强化作用により　從來吸收困難とされた肝油を完全に消化吸收する一方　特殊の殺菌作用により腸內容の腐敗を防ぎ榮養の吸收を助け造血機能を亢進し所謂肝油・肝臟療法の效果により單一肝油の企及し得ざる複合的治療能を充分に發揮する　しかも肝油特有の臭味　噯氣を伴はず服用容易にして小兒婦人の服用に適し藥價の低廉なる點等　本劑が特許製劑として近時益々旺んに治療界の賞用を博しつゝあり殊に胃腸機能の衰弱を來し易い暑氣に向つての好適劑として歡迎される所以に他ならぬ

適應症
- 惡性貧血・續發性貧血其他貧血性諸疾患
- 肺結核・肋膜炎其他結核性諸症・腺病質
- 榮養障碍・ビタミン缺乏症・慢性胃腸病
- 發育不良・過勞・早老
- 重病恢復期等

錠劑
- 二五〇錠　二・〇〇
- 一〇〇〇錠　六・〇〇
- 二五〇〇錠　一三・〇〇
- 他に粉末あり

見本進呈

ネオ肝精の御試用見本及び冊子**新榮養請本**この新聞名を記入して下記發賣元へお申込み次第送呈します

疳

疼痛特效劑

ヘルチン

本劑は古來火傷や創傷に偉效を奏した卵黄油性成分と特殊テール物質の配合劑であつて內外痔核・痔出血・脫肛・皸裂・痔瘻等を始め一般潰瘍・創傷・火傷等に對し消炎鎭痛乾燥の作用頗る迅速爽快に働き殊に痔疾の手術に代はる好療法として臨牀家の賞用旺んである

坐藥
- 五個　〇・四五
- 一〇個　〇・七五
- 三〇個　二・一〇
- 一〇〇個　三・〇〇

軟膏
- 一〇瓦　〇・四五
- 三〇瓦　〇・九〇
- 一〇〇瓦　二・〇〇
- 三〇〇瓦　三・〇〇

發賣元　株式會社　藤澤友吉商店

大阪市東區道修町・東京市日本橋區本町・京城府西小門町・奉天市大和區加茂町

N.K.1406

心臟の衰弱に效く 驚異的な强心劑

魚類の心臟から製造

【東京四日發國際電話】水產日本が文字通り世界に誇つた發明――我國に豐富な魚の心臟から强力な强心劑を製造することに成功したのは理研科學研究所の三日間開催される學會を前に發表する二大ニュースの一つだが、この發明は實に三年間の苦心研究の結果で、この强心劑は從來この種の强心劑はスイスのコラミンが唯一とされてゐたが、同學士の發見はこれを凌ぐもので戰時下の醫學界に絶大の貢獻をなすものである、この强心物質は呼吸を興奮させると共に血壓を上昇させ、大腦中樞に作用して心臟の鼓動を强める云々、藥品のコラミンに匹敵する、本劑は魚類から抽出するため合成藥と違つて人體に全然副作用なくその血管入品を靜脈注射するもので緊急を要して瀕死の患者に對しチアネスや醋酸等心臟麻痺に對しすれば直ちに心臟の鼓動が活潑となり劃期的な效果があると云ふ

和かな親善野球

【廣州四日發國際電話】鼓浪嶼問題で風雲を孕んでゐる廈門に時ならぬ國際親善試合の繰擴げた全廈門對フルサチーム（米國艦）の野球試合は四日午後三時廈門公園に於て米チーム先攻で開かれた、先づ廈門第一回に一点を先取すれば米チームも月攻に四点を奪取、結局四――一で廈門軍勝敗、極めて和かな風景を展開して同午後五時散會した

文昌の治安確立

（上）文昌縣治安維持會發會式（下）宣撫班員からお菓子をもらつて大喜びの子供達

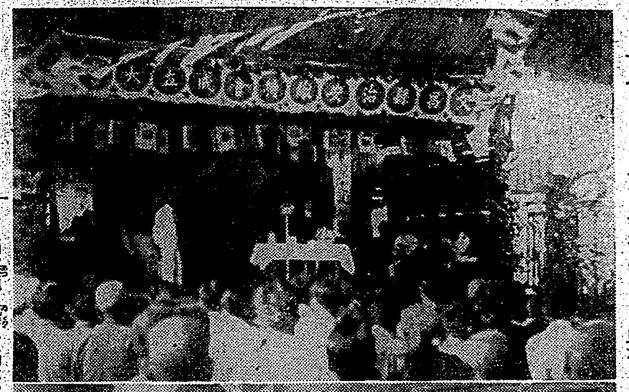

チュニス在住の外國國籍取得申請者

【チュニス三日發國際】最近チュニス政府當局の發表した統計に依れば千九百二十八年度に於いて外國國籍取得を申請せるチュニス在住のイタリー人總數は僅々五百三十二名に過ぎない、然もその大部分はユダヤ人であつたことが判明した、右に關してイタリー側ではイタリー人の歸國國籍取得申請者の激かゝ寡少になつたことはフランス側の壓迫と威嚇とにも拘はらずチュニス在住のイタリー人が當に國籍に對する感激を忘れないことを示す證左である旨傳へてゐる、尙チュニス在住イタリー人は千九百三十六年現在約十万である

遂來丸出港

【基隆電話】商船第九は四日午前十一時基隆を出港した、同船は代議士木實說一、日本鋼鐵專務吉岡荒造、日東特殊鋼重役稻葉長谷川章、東海パス專務原吉太郎、台湾鉄道部長一の諸氏であつた

邦人漁夫を壓迫

比島官憲で漁業權を取消

【高雄電話】比島マニラ市マヤヤゲ・サンミゲル在住の一邦人漁夫から高雄市濱町二ノ二五淵脇榮吉五助會社左の如き悲痛が入つた比島における日本人漁夫への壓迫は本年一月頃から漸次に昭和六年以前に漁業權を奪はしたものを除いては殆ど總督府の發許を出して臨時に漁業權を加へ發動船の數を制限し、その發動船の使用者を日本人に限るやうな始末に死活問題として日本人會、鰹節製造組合、漁業組合を結成し政府との交渉に當つて居るが一向に解決が附かず、現在の日を送けて居る）

鈴木少佐の慰靈祭

きのふ基隆で嚴かに

【基隆電話】中支の華新方面の激戰で壯烈な戰死を遂げ護國の華と散つた故陸軍砲兵少佐鈴木重武部隊長の慰靈祭は基隆の護り四日午後二時から德厚部隊長岡崎聯隊長以下將兵參列において嚴肅に執り行はれた、正面の祭壇には在りし日の部隊長の勇姿が安置され、德厚部隊將兵を始め各方面から寄せられた供物で花輪が壇前を飾り、式場には德厚部隊長と鈴木部隊長の遺族代表として同部隊長の妻君、日本通運基隆支店長始め各官衙會社代表、部下一同、日赤基隆支部小學校四年生など約二千名參列先づ基隆神社の神職により嚴かな祭式の幕が行はれた後、德厚部隊長は玉串を捧げて武勳を偲べた部隊長は故人の戰歿を悼み、遺族に對し、慰藉の言葉、次で新小學校四年生代表片岡五郎氏は、つづいて各代表者の玉串捧奠あつて同二時式を閉ぢたが、中にも片岡君の弔辭は故部隊長が基隆在勤中、最愛のナツミさんが新小學校に通學してゐるその同級生級代表が部隊長の英靈にささげるとともにナツミさんを慰める心からの弔慰が文面に生きナツミさんのお父さまが大陸のため國の柱となつておしたりになり、ナツミさんはもう此の世でお父さまを呼ぶことが出來なくなつたのは可哀想だ、我々は

敵陣目掛けて猛進

海拉爾激戰の武勇傳

【海拉爾二日發本社特電】二十八日の戰鬪で我が將兵はソ聯の誇る機械化部隊に向ふに廻し戰車、裝甲車十五臺を擊破する等々たる戰果をあげたが、その時機械化部隊攻撃に任ぜる勇士の武勇傳の中主なるものを拾つて見ると

一、山縣武藏騎兵上等兵は、二十日の戰鬪で部下四名と機銃を携へ、正面に進つた敵裝甲車に對して猛烈これを攻撃、約五分間にわたる打撃を行つて敵の一隊に降らしめ逃れんとするソ聯兵一名を射殺し而も敵車の中を覗して單身その死體を取收、作戰資料を押收した

二、香坂部隊の塚本正吉上等兵（千葉縣）は二十九日の戰鬪で我れの射撃數發功せずと見るや單身〇〇を肘擊いで飛び出し正に敵戰車に火を吹かさんとした刹那、惜しくも敵砲撃數發を受け

三、吾妻部隊配屬白石重藏（千葉縣千葉郡）は二十九日午後五時頃の戰鬪で敵兵が倒れたので激

物議の種は四年前 幾度か不法越境

ノモンハン事件の全貌

演習國と赤色外蒙國境地區に二箇の妖雲が湧き始めた、ソ聯兵を混へた外蒙軍は去る五月初旬以來國境線を踰越して我に大兵出動の準備を整へ、更に二大兵團戰が展開されるに至つたが不法越境を敢へてした原因は何れも此ノモンハン及び其西北方以内の哈拉哈河沿岸地帶である、哈拉哈河（ボイル湖）に流入して居り平時の水深は五、六尺位だが、增水期には數倍迄增水する、從つて平時でも兵隊の渡河の出來る箇所は極めて多い、此哈拉哈河を擔て對岸の外蒙領域を踰えれば荒漠たる草原が續く、地平線上に消えてゐる、また外蒙通りの國境線は哈拉哈河沿岸地帶である、哈拉哈河は大興安嶺に發し水源を東に流れ約五十里に亘つて貝爾湖（ボイル湖）に注入して居り平時の水深は五、六尺位だが、增水期には數倍迄增水する、從つて平時でも兵隊の渡河の出來る箇所は極めて多い、此哈拉哈河を擔て對岸の外蒙領域を踰えれば荒漠たる草原が續く、地平線上に消えてゐる、また外蒙通りの國境線は哈拉哈河沿岸地帶である、哈拉哈河は大興安嶺に發し水源を東に流れ約五十四、五

全日本中等剣道豫選
剣尖火花散る熱戦
北一中堂々制覇
殊勲先鋒飯田の四人抜

全日本中等学校剣道大会台湾予選会は既報の如く四日午前八時より武徳殿道場に於て開催、定刻全員入場整列、厳しく神殿を遙拝、皇国に向つて道場礼を行ひ、次いで国歌二唱の後前回優勝校台北工業学校より優勝旗及優勝盾の返還あり開会の辞、審判長山脇十七郎氏の上の注意あつて打太刀横田忠行、仕太刀金井義明両教士に依る大日本武徳会形が行はれ、九時いよいよトップを、承ける台北二商高雄中学の試合に依つて剣光花散る大熱戦の火蓋は切つて落された

○第北商業　——　第中商業
第中商業不戦
○第北一商　——　第高農林
第高農林不戦
○第北一中　——　第隆中学
昨年中堅選鋒にて大将を挑み善戦の外山大将敗退したが他に大将同士の決戦に取る

○第北工業　——　第北二師
優勝候補北工の太刀先鋭く先鋒と四将のなで切りとなる

○第北二師　——　第高農林
官能元気なくこれ又二師の先鋒四将に敗退

○第北二中　——　第高一中
南中先鋒、内野は長身の好選手元気に三人を切つて副将に迫れば二中副将原張つて盛返しに一人で大将まで五番切りを演じて勝つ

○第北一中　——　第北商業
優勝候補同士の好試合、一中先鋒飯田はよく二人を抜いて中堅へ切込んだが池内又二人を切つて盛返し副将、副将の賀佐に敗けて池内を退け合田副将と激戦して惜敗、一中大将武藤の出陣となつたが流石は流将悠々と合田を討取つて大将同士の決戦へ盛に高須の勝ち誇つた声に中に凱歌上る

○第竹中　——　第北一商
新竹の先鋒大久保強剛にして四人を切り大将まで追つたが北二商の大将陽田も頑張つて遂に至る四人を切つて盛返し敵将古閑と闘つて惜敗、北二商敗れたりと云へ陽田の勇戦や賞すべきである

○第中商業　——　第高隆中学
不戦
○第北二業　——　第北二師
北二業副団長の賞賜を見せて皇太子二名の出場を見て高中大将敗る

○第高農林　——　第北商業
高農先鋒細田の太刀先鋭く四人切つて盛返し敵将古閑と闘つて惜敗、北二商敗れたりと云へ陽田の勇戦や賞すべきである

○第高隆中学　——　第北二業
高中の先鋒細川陣容堅の勢にて大将まで五人を一気に討つて取る

○第高隆中学　——　第高農林
これ又基甲先鋒兵日の五番切りに終る

○第北工業　——　第高一中
工業これも先鋒、四将のみの出陣で討取り太刀先いよ〳〵激し

○第高農林　——　第北一中
第一班の優勝戦とも云ふべき一戦北中先鋒原田まづ面で細田を、腕く郷を絶かな小手に打取つたが中堅伊東惨敗の小手に続き、伊東続よく頑張つて敵く新宿、中西を面、小手に切つて逆に喰込み副将塚原に敗んだが塚原これを面に打取つて勝戦副将に到す。上二下の秘術が結局勝戦の決勝線つて大将高須の出場となり最後の小手と飛込面に大、副将を討取つて貫禄を見せ勝利の旗を北一中に翻へす

○第北一中　——　第北商業
中堅選鋒の奮闘で工業の勝となつたが全く全勝の成績を以つて盛勝し、この決勝に依つて栄ある台北二商代表が定められ第一班にて決勝

決勝戦

さて一班の台北一中、二班の台北工業が各全勝の成績を以つて盛勝し、この決勝に依つて栄ある台北二商代表が定められ第一班にて決勝

○第北一中　——　第北工業
先鋒　飯田　工藤
同　右　三野　小川
同　右　副将　岩間
同　右　大将　難波
四将　白水原　同　右
二将　中　西　大将高須
不戦　副将塚原　大将高須
○高雄中学　——　第高一中
○第北一中　——　第高雄中学
第高一中一中の優勢に進んだが高中大将高須よく重責を全うして二人を切り辛勝

○第北一中　——　第隆中学
一中の飯田、新宿、塚原の優勢大勝を続して勝ち第一班にて決勝

決勝戦

○第北一中　——　第北工業
○第北一中　——　第北二師
○第北一中　——　第北商業
○新竹中学　——　高雄中学

各部北二師が優勝
全臺灣師範學校體育大會終る

一位　九九・五　二師
二位　九四・五　中師
三位　七六　南師
四位　一九　一師

弓道部

午前十時より北一師弓道場に於て行はれたが成績左の如し

第一位　四二點

臺北第二師範学校
御厨　一〇中
大塚　一〇中
三小田　八中
末松　八中
合計　四二中

第二位　三四點

臺南師範学校
山下　二中
世良　二中
折田　八中
那須　六中
合計　三四中

庭球

二師—一師

反則　10022
得点　4630
佐本島野木
久場石小佐（投）
F C G
馬村村山内
門北西畑山
得点　36606
反則　00300
徳永　一〇中
本田　八中
合計　三四中

籠球

二師—一師

反則　00212103
得点2403000
門川田馬松
水大門中西（岸）
F C G
所　城馬木（野）
税施　豊中佐（自）
得点15 21 16052
反則0 1 0111
佐藤　一〇中
本田　八中
合計　三四中

競走の部

△四百米豫選

（A）1谷田（二師）六秒九、2新井（中師）
（B）1坂本（二師）2吳中師3加藤（二師）

△四百米決勝

1谷田（二師）五六秒五、2坂本（二師）3吳（中師）

△五千米決勝

1附所孔（二師）一七分五八秒八、2北島（中師）3荻（高師）

△二百米障碍決勝

1松井淳夫（高師）三六秒八、2原田（中師）3坂本（二師）

△千六百米繼走決勝

1二師二分五二秒二、2中師、3一師

跳投の部

△圓盤投決勝

1原田（高師）
2下川（高工）二分二九秒二
2武井（高師）
3岡田（高等）

△棒高飛決勝

1金子新（二師）三米四〇、2坂本（二師）3杉浦（中師）

△三段飛決勝

1佐藤第二師二三米〇六、2

兒童の部

小學校

△八百米繼走決勝

1附属小二分二三秒六、2南門小、3新小

△女子四百米繼走決勝

1幸小二分八秒、2南門小、3附属小

△八百米繼走決勝

1士林二分二秒四、2大稻埕、3宮前

△女子四百米繼走決勝

1士林一分二四秒六、2大稻埕、3宮前

全島學生水上選手權
高校堂々と優勝
接戰高商、農專の一位爭ひ
中等部は北商再び優勝

A組　1尾長（北商）二分〇秒三、2近藤（北商）3唐人原（中）
B組　1村橋（中）二分〇秒八、2近江（北商）3佐伯（一中）
五、二百米自由型決勝
A組　1大塚（帝大）二分二四秒九、2岡田（農専）
B組　1岡（農専）二分四五秒八、2淺井（高工）3佐伯（一中）
C組　1猿渡（高商）二分四四秒六、2横井（高商）3岩尾（農専）
六、中等部二百米自由型決勝
A組　1尾長（北商）二分二四秒二、2唐人原（中）3佐々木（北商）
B組　1佐々木（北商）二分四〇秒八、2白井（二師）3中島（一中）
七、二百米背泳決勝
A組　1尾長（北商）二分四〇秒二、2近藤（北商）3唐人原（中）
B組　1村橋（中）二分四〇秒八、2淺井（高工）3佐伯（一中）
C組　1猿渡（高商）二分四四秒六、2横井（高商）3岩尾（農専）
八、中等部二百米背泳決勝
A組　1尾長（北商）二分二四秒二、2唐人原（中）3佐々木（北商）
B組　1佐々木（北商）二分四〇秒八、2白井（二師）3中島（一中）
九、八百米自由型決勝
1川口（北商）十分五一秒九、2原（高商）3中島（一中）
十一、二百米背泳決勝
1尾長（北商）三分〇二秒一、2原（高商）3三谷（北一中）
十二、二百米平泳決勝
1佐々木（北商）三分〇七秒八、2原（高商）3三谷（北一中）
十三、二百米自由型決勝
1大塚（帝大）二分二五秒七、2淺井（高工）3佐伯（一中）
十四、百米背泳決勝
1大塚（帝大）一分二九秒二、2下川（高工）3原田（高商）
十五、中等部二百米自由型決勝
1北商二分二秒、2農専、3北一中
十六、二百米平泳決勝
1高商二分二秒八、2高校、3唐人
十七、四百米自由型決勝
1横井（高校）六分二六秒四、2石井（農専）3佐伯（一中）
十八、中等部二百米自由型決勝
1尾長（北商）二分五七秒七、2近江（北商）3中島（一中）
十九、二百米背泳決勝
1尾長（北商）二分二八秒二、2原（高商）3三谷（北一中）
A組　1尾長（北商）二分二七秒二、2原（高商）3三谷（北一中）
B組　1下川（高工）二分二九秒二、2武井（高商）
C組　1坂本（高商）一分二四秒一、2門田（農専）
八、中等部百米背泳決勝
A組　1尾長（北商）一分一八秒二、2多賀（農専）3原田（北商）
B組　1杉本（北商）一分二五秒八、2横田（農専）3原田（北商）
九、八百米自由型決勝
1川口（北商）十分五一秒九、2原（高商）3原田（北商）
十一、二百米背泳決勝
1尾長（北商）三分〇二秒九、2原（高商）3三谷（北一中）
十二、中等部八百米自由型決勝
1川口（北商）十分五一秒九、2原（高商）3原田（北商）
A組　1尾長（北商）三分〇二秒九、2原（高商）3三谷（北一中）
B組　1杉本（北商）一分二五秒八、2横田（農専）3原田（北商）
C組　1坂本（高商）一分二四秒一、2門田（農専）
十三、二百米自由型決勝
1大塚（帝大）二分二五秒七、2淺井（高工）3佐伯（一中）
十四、百米背泳決勝
1大塚（帝大）一分二九秒二、2下川（高工）3原田（高商）
十五、中等部二百米自由型決勝
1北商二分二秒、2農専、3北一中
十六、二百米平泳決勝
1高商二分二秒八、2高校、3唐人
十七、四百米自由型決勝
1横井（高校）六分二六秒四、2石井（農専）3佐伯（一中）
B組　1原（高商）六分二七秒、2高商（農専）
十八、中等部二百米自由型決勝
1尾長（北商）二分二九秒二、2近江（北商）3中島（一中）
C組　1高商（農専）六分二三秒五、2横井（高校）3岩尾（農専）
十九、中等部二百米自由型決勝
1尾長（北商）二分二九秒七、2近江（北商）3中島（一中）
二十、二百米自由型決勝
1佐々木（北商）三分〇七秒八、2白井（二師）3中島（一中）
A組　1尾長（北商）二分二七秒二、2原（高商）3三谷（北一中）
B組　1杉本（北商）一分二五秒八、2横田（農専）3原田（北商）
二一、二百米背泳決勝
1尾長（北商）三分〇二秒九、2原（高商）3三谷（北一中）
二二、中等部百米背泳決勝
1尾長（北商）一分一七秒九、2高商（農専）3中川（二師）
二三、中等部八百米繼泳決勝
1北商（農専）3山崎（北商）
二四、中等部百米背泳決勝
1尾長（北商）一分一七秒九、2高商（農専）3中川（二師）
二五、中等部百米自由型決勝
1尾長（北商）一分一七秒九、2高商（農専）3中川（二師）

4A—3
大接戰を演じ
早大見事雪辱す

東京六大学春季野球第二回戦は四日午後一時三十分から神宮球場に開催されたが、一回表慶應早大共に得点なく、二回表慶應は先頭打者右前安打、続く高橋の犠打で二塁へ進み、更に三回二死後走者二、三塁の時、高橋左中間へ三塁打を放つて先ず慶應が二点を先取すればその裏早大二好守備で無得点に終つたが、四回表慶應は先頭打者三塁打となり、続く三番山口の中前安打で一点を追加、松井四球、村瀬の二塁ベース上に於ける三重殺併殺により慶應は三点を獲得、早大は五回裏先頭打者右前安打に続く二塁打で一点を返したが、六回表慶應は先頭打者中前安打、続く三番山口の中前安打で一点を追加、松井四球、村瀬の左翼安打に依り満塁となり、続く高橋の中前安打で二点を追加、更に三回二死後走者二、三塁の時、高橋左中間へ三塁打を放つて先ず慶應が二点を先取すればその裏早大二好守備で無得点に終つたが、四回表慶應は先頭打者右